

# Vivre ensemble à Rieulay

N° 497  
Janvier-Février 2023



Version numérique



# Sommaire

Le mot du Maire ..... 3

Permanence de vos Élus .... 4

Informations communales .. 5

Culture ..... 17

La jeunesse à Rieulay ..... 22

Les séniors ..... 26

Les associations ..... 27

Les cultes ..... 33

Les commerçants ..... 35

L'agenda de Janvier-Février..... 39



P.13



P.17



P.26

Éditeur: Mairie de Rieulay  
Bulletin bimestriel, tiré à 590 exemplaires  
Ressources: Freepik.com  
Conception, réalisation et impression de ce numéro en Mairie

# Le mot du Maire



**Chères Rieulaysiennes, chers Rieulaysiens,**

Les humeurs de la météo, de moins 7 degrés un matin à plus 10 degrés le jour suivant, il semblerait que notre équipe de foot nationale se sont inspirée de ce phénomène pour nous faire vivre des émotions semblables, malheureusement avec une fin sans étoile.

Cette année fût pour notre village une année de reprise d'activités, sur le plan festif, comme sur le plan des activités scolaires et périscolaires.

Les travaux d'investissement prévus en 2022 ont été réalisés.

Le budget communal 2022 se solde conformément aux prévisions budgétaires du début d'année, la seule inconnue restant à ce jour la dernière facture d'énergie du 4ème trimestre 2022.

Mais je veux pour ce dernier mot de l'année rester très optimiste, nous avons déjà pris quelques décisions, inutile d'assombrir un tableau sans informations officielles et précises.

Nous aurons l'occasion d'en reparler lors de la cérémonie des vœux du maire qui est prévue le samedi 07 janvier à 18h00 à la salle des fêtes.

Je conclurai mes propos avec tristesse en vous informant du décès de Madame Marie France LOOCK, qui a été conseillère municipale à Rieulay de 1989 à 2001 et adjointe au maire de 2001 à 2006, qui s'est toujours impliquée dans la vie de la commune avec dévouement et au service de la population Rieulaysienne.

Je vous souhaite à toutes et à tous ainsi qu' à vos proches, de passer de belles fêtes de fin d'année.

Cordialement,

**Votre maire**  
**Marc DELECLUSE.**

## Permanences de vos Élus



### **Marc DELECLUSE, Maire**

Reçoit tous les jours en mairie sur RDV  
Tél. 03 27 86 92 40  
secretariat@rieulay.fr

### **Marie-Lise BOURGHELLE, 1ère Adjointe Jeunesse - Aide Sociale**

Reçoit le mardi matin de 10h à 12h  
Sur demande de RDV  
Tél. 03 27 86 92 40  
accueil@rieulay.fr



### **Alain Gausin, 2ème Adjoint Associations - Manifestations**

Reçoit le lundi matin de 10h à 12h  
Sur demande de RDV  
Tél. 03 27 86 92 40  
accueil@rieulay.fr



### **Maryse PAYEN, 3ème Adjointe Finances**

Reçoit le vendredi après-midi de 14h à 16h  
Sur demande de RDV  
Tél. 03 27 86 92 40  
accueil@rieulay.fr



### **Guido GHERARDINI, 4ème Adjoint Sécurité - Citoyenneté**

Reçoit le mercredi matin de 10h à 12h  
Sur demande de RDV  
Tél. 03 27 86 92 40  
accueil@rieulay.fr



# COMPTE RENDU DU CONSEIL MUNICIPAL DU 13 DÉCEMBRE 2022

**Présents** : Marc DELECLUSE ; Marie Lise BOURGHELLE ; Maryse PAYEN ; Elisabeth AT-MEARE ; Marie-Noëlle LEBRUN ; Marjorie DEFRETIN ; Alain GAUSIN ; Jean Marc MACKRE ; Eric MAJORCZYK ; Annie MATHON ; Guido GHERARDINI ; Patrice WIESZCZOSZYNSKI ; Nadine DARCO ; Marie Laure DOXIN.

**Excusés** : Damien DALLA COSTA donne pouvoir à Marie-Noëlle LEBRUN.

Conformément à l'article L.2121-15 du Code Général des Collectivités Territoriales, Madame Marjorie DEFRETIN est nommée secrétaire de séance.

## I. APPROBATION DU PROCES-VERBAL DE SEANCE DU 18 OCTOBRE 2022 = >

Adopté à l'unanimité

## II. DELIBERATIONS

### Délibération n°1 : Implantation d'une unité de méthanisation située sur la commune de Marchiennes

La société METHA-AGRI-FLINES dont le siège social sis 1 rue des Tréelles 59148 FLINES-LEZ-RACHES, a déposé un dossier de demande d'enregistrement relatif à l'implantation d'une unité de méthanisation pour son établissement situé sur la commune de MARCHIENNES. La commune de Rieulay, se trouvant dans un rayon de 1 km autour de l'installation, le conseil municipal est appelé à donner son avis sur l'ensemble du projet  
= > Adopté à l'unanimité

### Délibération n°2 : Désignation d'un conseiller municipal correspondant incendie et secours

La loi n° 2021-1520 du 25 novembre 2021 dite loi Matras, visant à consolider le modèle de sécurité civile et à valoriser le volontariat des sapeurs-pompiers et les sapeurs-pompiers professionnels prévoit, en son article 13, que « dans chaque conseil municipal où il n'est pas désigné un adjoint au maire ou un conseiller municipal chargé des questions de sécurité civile en application de l'article L. 731-3 du Code de la sécurité intérieure, est désigné un correspondant incendie et secours ».

Il est l'interlocuteur privilégié du service départemental ou territorial d'incendie et de secours dans la commune sur les questions relatives à la prévention, la protection et la lutte contre les incendies. Il a pour missions l'information et la sensibilisation du conseil municipal et des habitants de la commune sur l'ensemble des questions relatives à la prévention et à l'évaluation des risques de sécurité civile, à la préparation des mesures de sauvegarde, à l'organisation des moyens de secours. La désignation du correspondant incendie et secours devra permettre de mettre en place plus facilement les plans communaux de sauvegarde (PCS).

Monsieur Guido GHERARDINI est désigné correspondant incendie et secours de la commune de Rieulay.

= > Adopté à l'unanimité

## Informations communales

### Délibération n°3 : Budget 2023 - Autorisation d'engagement des dépenses d'investissement et de fonctionnement

Conformément à l'article L 1612-1 du Code Général des Collectivités Territoriales, l'assemblée délibérante a autorisé monsieur le Maire à engager, liquider et mandater :

- Les dépenses de fonctionnement dans la limite de celles inscrites au budget de l'année 2022,
- Les dépenses d'investissement dans la limite du quart des crédits ouverts au budget de l'exercice 2022, comme suit :

Chapitre - Nature	Crédits ouverts 2022	25% - Autorisation 2023
20 – Immobilisations incorporelles	54 140 €	13 535 €
21 – Immobilisations corporelles	86 335.01€	21 583.75 €
<b>TOTAL</b>	<b>140 475.01 €</b>	<b>35 118.75 €</b>

- A procéder au recouvrement des recettes, conformément au Code Général des Collectivités Territoriales.

= > Adopté à l'unanimité

### Délibération n°4 : Adoption de la nomenclature M57

Dans un souci de simplification de la gestion des collectivités locales, le référentiel budgétaire et comptable M57, remplacera au 1er janvier 2024 les autres référentiels aujourd'hui appliqués par les collectivités locales et notamment la M14, actuellement applicable par la commune. Le Conseil Municipal a adopté le passage de la Commune à la nomenclature M57 à compter du budget primitif 2023 = > Adopté à l'unanimité

### Délibération n°5 : Régularisation d'erreur comptable sur exercice précédent – Ajustement de l'inventaire communal

Le conseil municipal a autorisé le comptable au Trésor à régulariser une écriture par une opération d'ordre non budgétaire: N° d'inventaire 310 : bombonne de gaz - Débit compte 1068 et Crédit compte 275, pour un montant de 2 362.96 € = > Adopté à l'unanimité

### Délibération n°6 : Délibération Modificative N°2 : ajustement de crédits de fonctionnement pour les autres charges de gestion courante

- \* Crédits à ouvrir : Chapitre 65– Article 65548 : + 17 300 €
- \* Crédits à réduire :
  - o Chapitre 011 – Article 6156 : - 2 000 €
  - o Chapitre 011 – Article 60632 : - 2 000 €
  - o Chapitre 011 – Article 6184 : - 4 500 €
  - o Chapitre 011 – Article 61521 : - 4 000 €
  - o Chapitre 011 – Article 611 : - 4 800 €

= > Adopté à l'unanimité

## Informations communales

### Délibération n°7 : Conventonnement L.E.A avec la Caisse d'Allocations Familiales et tarification des accueils de loisirs périscolaire, extrascolaire, de la garderie périscolaire et de la restauration scolaire

Le Conseil Municipal a voté en séance du 12 décembre 2018 les tarifs des prestations périscolaires et extra scolaires en application du dispositif LEA de la Caisse d'Allocations familiales. La convention de financement PS ALSH avec la CAF arrive à son terme en décembre 2022.

Celle-ci intègre le dispositif LEA qui consiste en une aide financière complémentaire à la prestation de service ALSH. Et qui a pour objectif de proposer aux familles vulnérables une tarification adaptée à leurs ressources et de permettre aux enfants de ces familles d'accéder à l'Accueil de Loisirs Sans Hébergement sur l'ensemble des périodes de fonctionnement (le mercredi, périscolaire, vacances scolaires).

L'aide LEA consiste en une participation forfaitaire fixe. Elle est versée en fonction de la politique tarifaire pratiquée par les gestionnaires et doit respecter impérativement les modalités suivantes :

Quotient Familial	Montant maximal de la participation familiale	Participation fixée de la Caf
QF de 0 à 369€	0,25€/h	0,50 euros/h
QF de 370 à 499€	0,45€/h	0,30 euros /h
QF de 500 à 700€	0,60€/h	0,15 euros/ h

### TARIFICATION DES SERVICES DE LOISIRS

#### \* L'accueil de Loisirs du mercredi

Tarif à la ½ journée (matin ou après-midi) :

TARIF ALSH	Rieulaysiens	Extérieurs
QF de 0 à 369€	0.25 €/ h ou 0.85 € par ½ journée	
QF de 370 à 499€	0.45 €/h soit 1.55 € par ½ journée	
QF de 500 à 700€	0.60 € /h soit 2.10 € par ½ journée	
QF au-dessus de 700€	3 € par ½ journée	4.40 € par ½ journée

Tarif à la journée :

TARIF ALSH	Rieulaysiens	Extérieurs
QF de 0 à 369€	1.85€ par mercredi	
QF de 370 à 499€	3.35 € par mercredi	
QF de 500 à 700€	4.50 € par mercredi	
QF au-dessus de 700€	6 € par mercredi	9 € par mercredi

## Informations communales

### \* L'accueil de loisirs des vacances scolaires

TARIF ALSH	Rieulaysiens	Extérieurs
QF de 0 à 369€	2.35 € par jour ou 11.85€ par semaine	
QF de 370 à 499€	4.25€ par jour ou 21.30€ par semaine	
QF de 500 à 700€	5.70€ par jour ou 28.50€ par semaine	
QF au-dessus de 700€	7 € par jour ou 35 € par semaine	12.50 € par jour ou 64,00€ par semaine

### \* La garderie périscolaire 3-11 ans

TARIF GARDERIE	Rieulaysiens	Extérieurs
QF de 0 à 369€	Forfait 0.50 € / matin ou soir	
QF de 370 à 499€	Forfait 0.90 € / matin ou soir	
QF de 500 à 700€	Forfait 1.20 € / matin ou soir	
QF au-dessus de 700€	Forfait 1.60 € / matin ou soir	Forfait 2 € / matin ou soir

### \* La restauration scolaire

TARIF RESTAURATION	Rieulaysiens	Extérieurs	PAI	Repas non réservé
	3.75 € par repas	4.25 € par repas	2.50€ par repas	8 €

L'assemblée délibérante s'est prononcée sur :

- L'application du barème de participations familiales définit ci-dessus respectant le barème Départemental L.E.A. Le barème s'appliquera à compter du 1er janvier 2023 jusqu'au 31 décembre 2026 dans l'objectif de la signature de convention d'objectif et de financement L.E.A avec la CAF du Nord.
- L'application du barème départemental durant toute la durée de sa convention de financement sur l'ensemble des périodes périscolaires et extra scolaires de fonctionnement et pour l'ensemble de ses équipements,
- L'application du barème de participations familiales de la garderie périscolaire défini ci-dessus, qui s'appliquera à compter du 1er janvier 2023.
- L'application du barème de participations familiales de la restauration scolaire à compter du 1er mars 2023. => Adopté à l'unanimité

### Délibération n°8 : Clôture de la régie n°83 - Régie d'Avance ALSH

L'assemblée délibérante s'est prononcée sur la suppression de la régie d'avance ALSH.

= > Adopté à l'unanimité



## Informations communales

---

### **Délibération n°9 : Cession de la parcelle communale cadastrée B n° 1014 au profit de M. Aspeele**

Le conseil municipal s'est prononcé sur la vente de la parcelle cadastrée B n° 1014 au profit de Monsieur Jérémy ASPEELE, pour montant total de 2 850 euros = > Adopté à l'unanimité

### **Délibération n°10 : Maison des entreprises : signature d'un bail dérogatoire**

Le conseil municipal a approuvé la signature d'un bail dérogatoire pour la location d'un bureau de 44 m<sup>2</sup> situé à la Maison des entreprises au profit de la société Gesti'AG.

= > Adopté à l'unanimité

### **Délibération n°11 : Autorisation de désherbage des collections de la médiathèque**

Le « désherbage » est l'opération qui consiste à retirer du fond de la Médiathèque un certain nombre de documents endommagés ou ne satisfaisant plus aux règles de la politique documentaire.

Afin de rester attractives et de répondre aux besoins de la population, elles doivent faire l'objet d'un tri régulier, qui s'effectue en fonction des critères suivants :

- \* L'état physique du document, la présentation, l'esthétique
- \* Le nombre d'exemplaires
- \* La date d'édition
- \* Le nombre d'années écoulées sans prêt
- \* La valeur littéraire ou documentaire
- \* La qualité des informations (contenu périmé, obsolète)
- \* L'existence ou non de documents de substitution

L'assemblée délibérante s'est prononcée sur :

- Le principe de désherbage des ouvrages de la médiathèque sur la base des critères présentés ci-dessus,
- La cession gratuite de ces ouvrages, selon leur état, à des institutions ou des associations, ou à leur destruction.

= > Adopté à l'unanimité

### **Délibération n°12 : SIGPH – Bilan 2021**

L'assemblée délibérante a pris acte du rapport d'activités 2021 transmis par le Syndicat Intercommunal de Gestion de la Piscine d'Hornaing.

# COUPURE D'ÉLECTRICITÉ, COMMENT S'Y PRÉPARER ?

Dans le contexte actuel de crise énergétique, l'Etat pourrait procéder en dernier recours à des opérations de délestage sur le réseau électrique pour faire baisser la consommation et éviter une coupure de grande ampleur en France. Pour l'instant, il est impossible de savoir si des opérations de délestage auront lieu : si l'hiver est doux, il y a peu de chances qu'elles soient utilisées.

### Le délestage, c'est quoi ?

Le délestage est une mesure exceptionnelle qui prend la forme de coupures électriques programmées d'une durée de deux heures consécutives en moyenne, affectant alternativement des portions de départements, à l'exclusion des sites critiques (hôpitaux, points d'importance vitale...) qui sont protégés du délestage.

### Quand interviendront les coupures ?

Les périodes de délestage, si elles doivent intervenir, concerneront les pics de consommation électrique, les jours de la semaine et sur les créneaux de 2 heures maximum, et aux horaires indicatifs de 8h à 13h et de 18h à 20h.

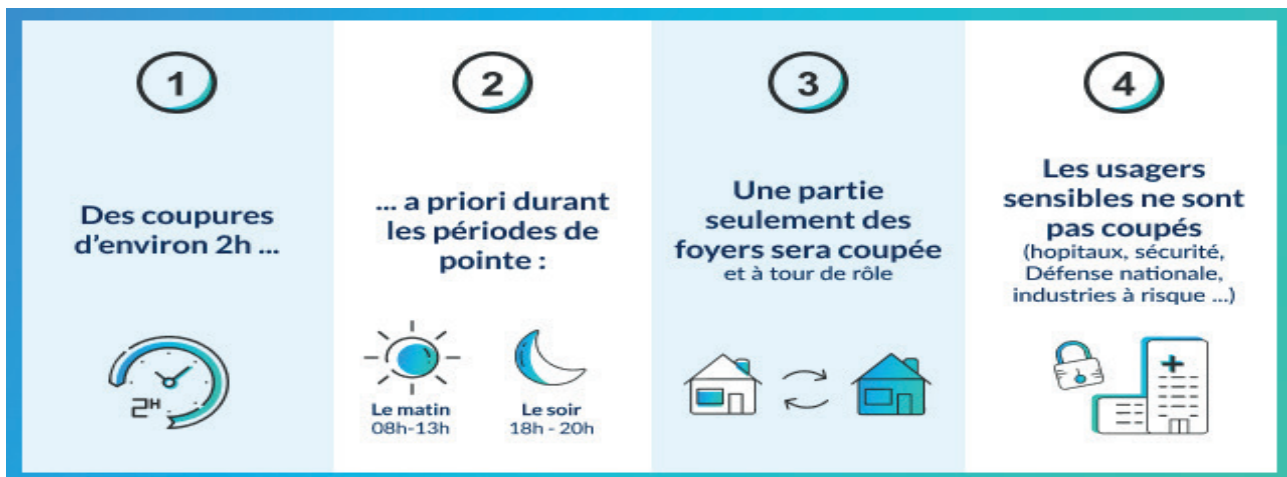

### Le dispositif Ecowatt pour signaler des périodes de tension sur le réseau

L'information précisant les lieux concernés et indiquant les créneaux horaires sera disponible la veille vers 17h00 via l'application « EcoWatt » (ou sur [www.monecowatt.fr](http://www.monecowatt.fr)).

RTE, en lien avec les services météo, sera en mesure de prévoir un risque de coupure sur un territoire donné trois jours à l'avance. A J-2, les personnes à haut risque vital seront informées par tout moyen. La veille de la coupure, l'annonce précise des lieux sur lesquels interviendront les coupures sera faite à 18 h 30, et un communiqué de presse sera diffusé à 21 h 30.

## Informations communales

À partir de 18 h 30 donc, les habitants pourront se rendre sur le site MonEcoWatt, saisir leur adresse et savoir s'ils seront touchés le lendemain.



### Concernant les personnes vulnérables

Un dispositif spécial est mis en place les patients à haut risque vital (PHRV). Il s'agit :

- D'une personne sous respirateur ayant une autonomie inférieure ou égale à quatre heures par jour,
- Des personnes étant sous respirateur artificiel plus de 20h par jour.
- Des enfants bénéficiant de nutrition parentérale ou les enfants n'étant pas en mesure de s'alimenter par bouche ou sonde.

**Les personnes à risque médical sont invitées à se rapprocher de la Mairie afin d'être répertoriées sur une liste qui sera communiquée à l'Agence Régionale de Santé :**

- **Directement à l'accueil,**
- **Par téléphone,**
- **Par mail sur [secretariat@rieulay.fr](mailto:secretariat@rieulay.fr)**

**Une cellule de veille sera installée en Mairie aux heures de coupures**

**Téléphone d'astreinte : 06.37.04.18.23**

En cas de coupure, Enedis et RTE les informeront directement, en amont, et organiseront des rotations pour s'assurer du bon fonctionnement du matériel et apporter des batteries le cas échéant.

Une communication graduelle est prévue à mesure que les hypothèses se confirment et que l'échéance se rapproche :

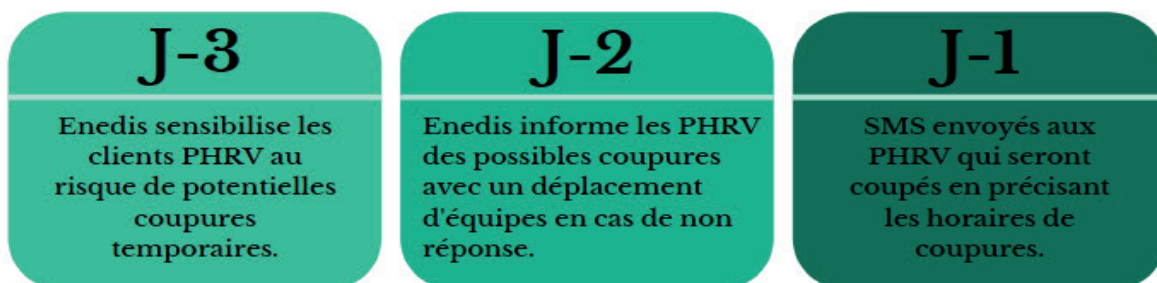

### Les établissements impactés

Conformément aux instructions du Gouvernement, les établissements scolaires du 1er et 2d degré se situant dans un secteur concerné par un délestage en matinée n'accueilleront pas les enfants pour l'ensemble de la demi-journée.



## Programme d'Intérêt Général « Habitat Durable » de Cœur d'Ostrevent Calendrier des permanences 2021 1er semestre

**Vous pouvez peut-être bénéficier de subventions pour vos travaux de réhabilitation de votre logement, venez vite rencontrer l'équipe d'animation pour en savoir plus.**

### Coordonnées:

#### Citémétrie

**13 Rue Berthelot  
59000 LILLE**

[pig.ccco@citemetrie.fr](mailto:pig.ccco@citemetrie.fr)

#### Mr LEMAITRE Timothée:

Chargé d'opérations Citémétrie

07 63 19 80 28

[timothee.lemaitre@citemetrie.fr](mailto:timothee.lemaitre@citemetrie.fr)

#### Mme CALATAYUD Estelle:

Chargé d'opérations Citémétrie

06 99 54 27 81

[estelle.calatayud@citemetrie.fr](mailto:estelle.calatayud@citemetrie.fr)

DATE DE PERMANENCE	HORAIRE	LIEU
Mercredi 4 Janvier	14h-17h	CCCO, Avenue du Bois, 59287 LEWARDE
Mercredi 11 Janvier	14h-17h	CCCO, Avenue du Bois, 59287 LEWARDE
Mercredi 18 Janvier	14h-17h	CCCO, Avenue du Bois, 59287 LEWARDE
Mercredi 25 Janvier	14h-17h	CCCO, Avenue du Bois, 59287 LEWARDE
Mercredi 1 <sup>er</sup> Février	14h-17h	CCCO, Avenue du Bois, 59287 LEWARDE
Mercredi 8 Février	14h-17h	CCCO, Avenue du Bois, 59287 LEWARDE
Mercredi 15 Février	14h-17h	CCCO, Avenue du Bois, 59287 LEWARDE
Mercredi 22 Février	14h-17h	CCCO, Avenue du Bois, 59287 LEWARDE



## **RENOVER, C'EST SIMPLE AVEC VOTRE CONSEILLER FRANCE RÉNOV** **DATE DE PERMANENCE**

L'Espace Conseil France Rénov' de Cœur d'Ostrevent vous accompagne gratuitement dans vos projets de rénovation énergétique et d'énergies renouvelables. Votre conseiller vous informe sur les différentes techniques et matériaux ainsi que sur les aides financières mobilisables. Venez le rencontrer, sur RDV, à l'occasion des permanences organisées sur le territoire, près de chez vous !

### Les permanences:

#### Janvier :

- Mercredi 11 Janvier de 14h à 17h - Somain, à la Bourse du Travail.
- Mercredi 18 Janvier de 14h à 17h - Pecquencourt, à la Maison France Services.

#### Février :

- Mercredi 1er Février de 14h à 17h - Aniche, à la Maison France Services.
- Mercredi 15 Février de 14h à 17h - Fenain, en Mairie.
- Mercredi 22 Février de 14h à 17h - Marchiennes, en Mairie.

Si vous n'êtes pas disponible à l'une de ces permanences vous avez la possibilité de rencontrer, sur RDV, le conseiller France Rénov' à Lewarde, au siège de la Communauté de Communes (allée du Bois).

Renseignez-vous et prenez rendez-vous au 03.27.71.37.42

Ou par mail à : [info-energie@cc-coeurdostrevent.fr](mailto:info-energie@cc-coeurdostrevent.fr)



# MEILLEURS VOEUX 2023

Marc DELECLUSE, Maire de Rieulay,  
et les membres du Conseil Municipal sont heureux  
de vous inviter à la cérémonie des vœux qui se tiendra le:

**Samedi 7 Janvier 2023 à 18h00 à la salle des fêtes**

Un vin d'honneur clôturera ce moment de convivialité.



## CÉRÉMONIE DU 11 NOVEMBRE 2022

Le mois de Novembre a été une nouvelle fois marqué par la commémoration de l'Armistice de la Première Guerre mondiale.

Le Maire de notre ville, Marc DELECLUSE, ainsi que les membres du Conseil municipal des enfants étaient bien évidemment présents lors de cette cérémonie.



À PARTIR DU 1<sup>ER</sup> JANVIER 2023

**TOUS les EMBALLAGES  
et les PAPIERS se trient  
EN VRAC dans le bac de tri**

Non emboîtés et bien vidés



### Tous les emballages en métal

Petits aluminiums, bouchons, capsules, couvercles, blisters de médicaments...



Boîtes, conserves, aérosols non dangereux, canettes...



### Tous les emballages en plastique

Pots, boîtes, barquettes...



Sacs et films plastiques



### Tous les emballages en carton

Briques



Cartonnettes



Boîtes



Flacons, bidons, bouteilles, tubes



### Tous les papiers

Journaux, magazines, catalogues, livres, cahiers, enveloppes, courriers...



**À JETER ?  
À RECYCLER ?**  
POUR TOUT SAVOIR, TÉLÉCHARGEZ  
**L'APPLI GUIDE DU TRI**



[www.coeurdostrevent.fr](http://www.coeurdostrevent.fr)

**N° Vert 0 800 585 854**

(appel gratuit)



**Cœur d'Ostrevent**  
Communauté de Communes



## DISPOSITIF DE RECUEIL CNI PASSEPORTS :

Face à l'engorgement actuel et à l'allongement des délais pour obtenir des titres d'identité, un plan d'urgence national a été mis en place visant à améliorer les délais de délivrance des passeports et des cartes nationales d'identité et réduire les délais de rendez-vous en mairie.

Modalité de délivrance des cartes nationales d'identités :

La démarche de demande de carte nationale d'identité est effectuée selon des modalités similaires aux demandes de passeports. L'objectif est de sécuriser, dématérialiser, et réduire les délais de la procédure d'instruction. Elle est réalisable dans n'importe quelle commune dotée d'un dispositif de recueil d'empreintes digitales. Ce dispositif concerne aussi bien les premières demandes de cartes d'identité que les renouvellements, même en cas de perte et vol du titre. Afin de gagner du temps dans votre démarche, vous pouvez effectuer une pré-demande en ligne sur le site de l'Agence Nationale des Titres Sécurisés (ANTS) [www.ants.ouv.fr](http://www.ants.ouv.fr). Vous n'aurez ainsi pas à renseigner de formulaire papier au guichet de la mairie.

ATTENTION la pré-demande ne dispense pas de se rendre en mairie pour finaliser votre demande

Après l'enregistrement de votre pré-demande, vous devez prendre rendez-vous auprès d'une mairie équipée d'un Dispositif de Recueil et de vous munir des documents justificatifs suivants (originaux et photocopies)

- photo d'identité de moins de 6 mois aux normes
- timbre fiscal de 25 euros (dans le cadre d'une perte ou d'un vol)
- justificatif de domicile de moins de 3 mois
- acte de naissance ou de nationalité
- le numéro de pré-demande et ou le QR code obtenus à la fin de la démarche (il est conseillé d'imprimer le récapitulatif de pré-demande).

Les mairies de l'arrondissement de Douai sont au nombre de 8 et fonctionnent UNIQUEMENT sur rendez-vous.

Communes	Téléphone	Modalités D'accueil	Prise de rendez-vous en ligne
Aniche	03-27-99-91-11	sur rendez-vous	
Arleux	03-27-94-37-37	sur rendez-vous	<a href="https://www.rdv360.com/mairie-d-arleux">https://www.rdv360.com/mairie-d-arleux</a>
Douai	03-27-93-58-00	sur rendez-vous	<a href="https://www.rdv360.com/ville-de-douai">https://www.rdv360.com/ville-de-douai</a>
Marchiennes	03-27-94-45-00	sur rendez-vous	<a href="https://www.rdv360.com/mairie-de-marchiennes/pl_NT_p67ir0RGYJKln1HRlelBsD">https://www.rdv360.com/mairie-de-marchiennes/pl_NT_p67ir0RGYJKln1HRlelBsD</a>
Orchies	03-20-64-68-00	sur rendez-vous	<a href="https://rendezvousonline.fr/aliaslorchies-59310/service/Carte%20Nationale%20d'Identit%C3%A9%20(CNI)%20et%20Passeport">https://rendezvousonline.fr/aliaslorchies-59310/service/Carte%20Nationale%20d'Identit%C3%A9%20(CNI)%20et%20Passeport</a>
Pecquencourt	03-27-94-49-80	sur rendez-vous	<a href="https://www.rdv360.com/commune-de-pecquencourt">https://www.rdv360.com/commune-de-pecquencourt</a>
Sin le Noble	03-27-95-70-70	sur rendez-vous	<a href="https://www.rdv360.com/mairie-de-sin-ie-noble-sin-ie-noble">https://www.rdv360.com/mairie-de-sin-ie-noble-sin-ie-noble</a>
Somain	03-27-86-93-00	sur rendez-vous	

La demande de titre sera ensuite transmise par la mairie via une application sécurisée appelée Titres Electroniques Sécurisés (TES).

**Vous serez informé par SMS de la mise à disposition de votre titre. Votre titre sera disponible auprès de la mairie dans laquelle vous avez déposé votre demande**

A noter que la pré-demande en ligne est une étape facultative : il vous est possible de réaliser l'intégralité de votre demande de carte d'identité en vous rendant dans toute mairie équipée de dispositif de recueil. Vous devrez alors compléter le formulaire papier.

Si vous ne disposez pas d'outil informatique ou de connexion internet, vous pouvez obtenir de l'aide pour effectuer votre pré-demande auprès des maisons France services de :

Aniche : 5 rue Henri Barbusse 03 27 99 40 52

Arleux : place Charles de Gaulle 03 27 94 37 33

Douai Frais Marais : 9 rue de Fontainebleau 03 27 88 45 02

France services itinérante du Douaisis conseil départemental 03 59 73 8 31 Pecquencourt . Centre multimédia, Cite Barrois, Rue de Castres 03 27 80 51 46

Raimbeaucourt CCAS Lesecq Carpentier, Place Charles de Gaulle 03 74 22 00 65

Sin le Noble : rue Simone Veil/ quartier des Epis 03 27 93 06 40

## École publique Le Colombier

Rue Suzanne Lanoy Rieulay tel : 03 27 86 73 56

### **INSCRIPTIONS 2023 / 2024**

Les inscriptions 2023 / 2024: Du 3 Janvier au 10 Février 2023

Mme.Tacquet, directrice,  
sera disponible les  
vendredis 6, 13, 20, 27  
Janvier 2023 et les  
vendredis 3 et 10 Février de  
8h30 à 16h30

Merci de prendre contact  
avec l'école en appelant au  
**03.27.86.73.56** pour obtenir  
un rendez-vous. Appelez de  
préférence le vendredi toute  
la journée, le matin vers  
8h00 ou le soir après 16h30

#### Pour tous:

- Il est nécessaire de faire une inscription administrative en Mairie avant d'aller à l'école
- Les personnes qui n'habitent pas la commune de Rieulay doivent d'abord demander une dérogation écrite auprès de Monsieur le Maire de Rieulay. Une fois cette dérogation accordée, les procédures d'inscriptions sont les mêmes.

#### Inscriptions en élémentaire:

Pour les enfants scolarisés en élémentaire un certificat de radiation est nécessaire, il vous sera fourni par l'école préalablement fréquentée.

Inscriptions en maternelle: (obligatoire en petite section pour les enfants nés en 2020)

Le jour de l'inscription et pour faciliter les démarches, munissez vous de votre **livret de famille, d'un justificatif de domicile, du document attestant que l'enfant a reçu les vaccinations obligatoires pour son âge: antidiphtérique, antitétanique, antipoliomyélitique.**

L'inscription des enfants nés en 2021 (très petite section) est assujettie à deux conditions:

- Avoir **2 ans révolus le jour de la rentrée scolaire (1er Septembre 2023)** et être propre.
- Suivant le nombre de places disponibles en petite section, **ce sont les enfants les plus âgés dans l'année qui obtiendront une priorité d'accueil.**





# RETOUR SUR LES ACTIVITÉS DE LA MÉDIATHÈQUE

## LIRE EN OSTREVENT 2022

Cette année le festival Lire en Ostrevent s'est déroulé du 15 octobre au 15 novembre sur le thème du polar, avec 3 temps forts à la médiathèque. « Lire en Ostrevent, le festival des découvertes » est un festival organisé et financé par la Communauté de Communes Cœur d'Ostrevent en automne, et co-organisé par les Editions Flag, en partenariat avec la DRAC Hauts de France, la Médiathèque Départementale du Nord et les communes participantes.



Le mercredi 26 octobre, des enquêtes policières ont été contées aux enfants et aux parents. Ce temps de lecture, réalisé par Colette, une bénévole de la médiathèque, a plu aux 6 petits, aux mamies et maman.

Puis, le mercredi 2 novembre, l'atelier numérique ludique « ton polar en Stop Motion » a été proposé aux familles. Après une découverte rapide du Stop Motion, technique qui permet à partir d'objets immobiles pris en photos, de créer une vidéo animée, les participants se sont lancés dans la création d'un mini-scénario, puis dans la prise de vue. Chacun a choisi et fabriqué son histoire, vous pouvez retrouver les différents films de stop motion réalisés lors de cet atelier sur <http://trezorium.com/stopmotion>.



Enfin le mercredi 9 novembre, Sophie l'amoureuse des mots, s'est emparée de belles histoires trouvées dans les livres et a émerveillé petits et grands grâce à sa mise en scène et ses décors.



Ce spectacle sur réservation a touché un large public des différentes communes et a permis de clôturer sur Rieulay le festival Lire en Ostrevent.



# RETOUR SUR LES ACTIVITÉS DE LA MÉDIATHÈQUE

## RETOUR SUR "JE DIS DES BELLES HISTOIRES "



Le jeudi 27 octobre, 6 assistantes maternelles, 1 maman et 15 enfants ont assisté à l'animation autour des Livres "Lire Autrement" empruntés à la Médiathèque Départementale du Nord. Céline Thiebaut, animatrice du RPE et Céline Vilette de la médiathèque ont chanté des comptines, raconté l'histoire de Valentine qui voyage de saison en saison.

Les Livres de la malle "Lire Autrement" permettent autant aux enfants qu'aux adultes de se rendre compte des différents supports disponibles pour malvoyants, avec des livres en braille et à toucher, ainsi que des livres sur le langage des signes pour les malentendants. Par le jeu et les histoires, cet atelier a permis d'aborder avec le public une autre façon de découvrir la littérature de jeunesse.



## RETOUR SUR L'HEURE DU CONTE



Le mercredi 23 novembre, Colette, bénévole de la médiathèque est venue raconter des histoires sur les couleurs pour les tout-petits. Malgré plusieurs absences, ce temps de lecture a permis aux plus jeunes de découvrir de nouveaux livres et de partager un moment parents/enfants.



# LES RENDEZ-VOUS DE LA MÉDIATHÈQUE ANIMATIONS JANVIER / FÉVRIER

## CLEA LA COMPAGNIE LES INVISIBLES DU 14 FÉVRIER AU 24 FÉVRIER :



- Le vendredi 17 février et vendredi 24 février 2023 :

A 9h sur le marché, venez découvrir Albertinho, marionnette de la compagnie les invisibles qui vous amènera à la salle pour l'atelier de fabrication de marionnettes.

L'atelier de fabrication de marionnettes se déroulera de 10h à 12h du mardi 14 février au vendredi 17 février en salle polyvalente de l'école Le Colombier de Rieulay. Cette semaine de stage sera l'occasion de réaliser une sculpture en argile et en Worbla (matériau en feuille composé d'une résine thermoplastique et d'un enduit de farine de bois).

- Du Jeudi 23 février au vendredi 24 février 2023 de 10h à 12h :

Explications de la manipulation d'une marionnette et déambulation le vendredi sur le marché et à l'EHPAD de Rieulay.



Pour participer aux ateliers de fabrication et de manipulation, **vous devez vous inscrire à la médiathèque à [bibrioulay@gmail.com](mailto:bibrioulay@gmail.com) ou au 03.27.80.50.82.** Dans la mesure du possible, il est souhaitable de participer à chaque atelier.

Ces ateliers sont gratuits dès 6 ans avec adultes accompagnateurs.

Informations et réservations à la médiathèque, par mail [bibrioulay@gmail.com](mailto:bibrioulay@gmail.com) ou par téléphone au 03.27.80.50.82.

# LES RENDEZ-VOUS DE LA MÉDIATHÈQUE ANIMATIONS JANVIER / FÉVRIER

## NUIT DE LA LECTURE VENDREDI 20 JANVIER DE 17H À 18H :

Les prochaines "Nuits de la lecture", organisées pour la deuxième année consécutive par le Centre national du livre sur proposition du ministère de la Culture, se tiendront du 19 au 22 janvier 2023 au cours de quatre soirées, avec un temps fort le vendredi 20 janvier à Rieulay. Elles seront cette année sur le thème de la peur.



A la médiathèque de Rieulay, des histoires effrayantes, des jeux de sociétés qui inquiètent seront proposés au public dès 3 ans, en partenariat avec la Médiathèque Départementale du Nord.

## HEURE DU CONTE LES 3 PETITS POURCEAUX 22 FÉVRIER DE 11H À 12H :

Mercredi 22 février à 11h à la médiathèque, venez découvrir un conte détourné adapté des trois petits cochons d'après l'album de Coline Promeprat et Joëlle Jolivet aux éditions Didier Jeunesse et d'autres histoires des trois petits cochons. Les personnages évolueront avec humour au fil de l'histoire à travers l'outil d'animation mis à disposition par la Médiathèque départementale du Nord.



Animation destinée aux enfants dès 3 ans, gratuite et sur réservation sur :

[bibrioulay@gmail.com](mailto:bibrioulay@gmail.com)  
ou au 03.27.80.50.82.

## JE DIS DE BELLES HISTOIRES MARDI 21 FÉVRIER DE 10H À 11H :

Venez découvrir mardi 21 février de 10h à 11h l'atelier « Je dis des belles histoires », avec Céline Thiebaut, du Relais Petite Enfance Scarpe Escaut et Céline Vilette de la médiathèque, pour une envolée d'histoires. Cette animation, destinée aux enfants de 0 à 3 ans, gratuite et sur réservation au 0327805082, par mail à [bibrioulay@gmail.com](mailto:bibrioulay@gmail.com).



Informations et réservations à la médiathèque, par mail [bibrioulay@gmail.com](mailto:bibrioulay@gmail.com) ou par téléphone au 03.27.80.50.82.



## § un moment d'histoire locale §

Philippe Louis Maximilien Ernest Marie, dernier seigneur de Rieulay - suite -

Dans les dernières lignes le concernant sur le précédent bulletin, je faisais un retour sur l'alimentation du comte Philippe (pour un peu combler notre curiosité) : cela était simple et campagnard ; il se nourrissait de pommes de terre, lentilles, épinards, chou rouge, lait bouillant au sucre, marmelade de poires ; on constatera qu'il était végétarien avant que ce soit à la mode ! En plus, jamais de vin, et il évitait le café qui l'agitait, disait-il.

Je vous précisais également que Philippe Louis Maximilien avait 28 ans en 1775, qui est pour lui une année importante : c'est celle de la naissance de sa fille unique Aglaé, ici, au château du village. A la même époque, il vend sa seigneurie d'Aniche village arrivé en possession des Sainte Aldegonde, par décision du souverain d'Espagne, il y a quelques siècles. Notre comte vend donc ce patrimoine familial d'Aniche à Otton d'Ongnies, prince de Grimberghe, comte de Mastaing, seigneur d'Emerchicourt, et celui-ci jouira des droits attribués au seigneur de cette paroisse... Quelle en est la raison ? Est-ce-que déjà les fosses que l'on a essayé de forer sont pleines d'eau et qu'il faut renoncer ? Est-il déjà à court d'argent ou prévoit-il des dépenses importantes dans ce domaine ?

Quoi qu'il en soit, son épouse Charlotte Félicité du Hamel, quelque temps plus tard décèdera, en 1777, et il placera la petite Aglaé chez les Religieuses. Toutefois il gardera son beau-père, le vicomte du Hamel jusqu'en 1781, année de son décès, évènement véritablement dommageable pour Philippe, car tous deux s'entendaient parfaitement sur le sujet qui passionnait fortement notre comte : le charbon. En fait, le comte Philippe était très tourné vers l'avenir, aimait les changements en général, suivait l'évolution, s'intéressait à l'énergie nouvelle prometteuse, et à la tournure que prenaient les choses politiques ; les idées des lumières, dont j'ai parlé à ma première page (Voltaire et Rousseau) l'éclairaient directement.

Il fut vite le principal actionnaire, pour les Mines à charbon, d'une assemblée d'hommes fortunés qui investissaient pour le creusement de fosses ; son cousin éloigné, le marquis de Traisnel était même venu au château de Rieulay, le « chauffer » ! c'est le cas de le dire, afin de l'entretenir des intérêts qu'il y avait là, (et des risques ?) ... La recherche du nouveau combustible, qui par ailleurs le perdrait, le fascinait... Il savait, pressentait que la richesse se trouvait dans ses terres de Rieulay ; il ne s'était pas trompé, mais c'était trop tôt dans l'histoire ; les principales galeries de de Sessevalle, sont sous nos prés et nos champs : depuis le carreau de la fosse jusqu' à la rue Suzanne Lanoy à partir du virage du Lognier, en allant sur Bruille, ainsi qu'en avançant vers le plateau du terril.

En 1786, avant la Révolution, Philippe Maximilien a fait creuser un puits, à droite de cette rue qui va à Bruille, avant l'actuel pont de l'autoroute ; ce puits plongeait quand même à environ 100 mètres de la surface, une prouesse, sans moyens techniques, ! et puis... rien : considéré stérile ! Cependant, il était bien au-dessus de la veine appelée - sur les cartes minières que j'ai trouvées à Lewarde - « Henri du Couchant » d'Anatole de Sessevalle, exactement à cet endroit, mais le bel anthracite était à 400 mètres de profondeur ; et il faudra encore 80 ans et des machines pour l'atteindre ! Sans les progrès de la modernité, notre châtelain ne pouvait y arriver, même avec sa pugnacité ! Le comte a investi des sommes personnelles considérables pour le fonçage, les sondages...

Et puis la Révolution est arrivée, qui va tout changer, on le sait ; notre comte va de l'avant ; il est d'ailleurs nommé en 1790 chef des Gardes Nationales à la châtellenie de Bouchain, il est général de brigade ; ce qui est très étonnant pour un aristocrate, mais c'est lui, si particulier...

Il y aura encore une suite, la seconde. Toujours Philippement vôtre,

Eve (van DEIJK) - BRUNIAU

## CONSEIL MUNICIPAL DES ENFANTS



Les enfants élus au conseil municipal ont amené les jouets récoltés auprès des habitants de Rieulay en pédiatrie au Centre Hospitalier de Dechy. Ils ont très bien été recus par l'équipe soignante et ont pu échanger avec elle.



# ALSH DES VACANCES D'HIVER 2023

6-14 ANS

*" La tête dans les étoiles "*



Du Lundi 13 Février au Vendredi 24 Février

Inscription à la semaine ou à la journée via  
mon espace famille du 16 Janvier au 3  
Février.



Votre référent:

Trinel Anthony

03.27.86.92.40

[servicejeunesse@rieulay.fr](mailto:servicejeunesse@rieulay.fr)



## Ateliers d'éveil Relais Petite Enfance

### « Les P'tits Aventuriers »

*Ateliers créatifs, jeux libres, manuels, sensoriels, lecture... pour les assistants maternels du Relais, enfants et parents employeurs*

En Janvier

- Le 9
- Le 23

En Février

- Le 21 à la médiathèque de Rieulay
- Le 27

**De 9h30 à 11h salle de  
l'association des ch'ti bouts  
13 rue Suzanne Lanoy RIEULAY**

Inscriptions auprès de l'animatrice Céline THIEBAUT :  
Au 03 27 19 19 30 / 06 49 28 41 72  
ou par mail [celinethiebaut.ripese@gmail.com](mailto:celinethiebaut.ripese@gmail.com)





## LES CH'TIBOUTS: C'EST PAS QUE POUR LES GRANDS !



Conférences-débats, Ateliers-animations, Lecture en duo, Pause café...

**Avec vos enfants de 0 à 6 ans et de 6 à 12 ans**

### PARENTALITÉ : TANT DE BONNS MOMENTS À PARTAGER !

- Ateliers d'éveil Parents-Enfants  
Vivez, avec vos enfants, la découverte d'une pratique artistique.

**La Bienveillance en actions :**

- Conférences-débats
- Ateliers Échanges entre Parents
- Et bien plus encore !...



À Marchiennes, à Wandignies-Hamage à Rieulay ou chez vous !



**+ DE 800 JEUX TOUT PUBLIC !**

- La ludothèque en itinérant à Marchiennes et Wandignies-H Entrée libre avec ou sans adhésion. (2€/non adhérent).
- Et à la ludothèque fixe à Rieulay Entrée libre avec ou sans adhésion.. (2€/non adhérent).
- Jouer chez vous Location jeux & jouets à partir de 2€ par mois.

**Prêt à jouer ?...**

Bébé, Enfants, Ados, Adultes, Séniors !

**LES CH'TIBOUTS**

13 rue Suzanne Lannoy - 59870 RIEULAY  
06 52 03 72 68 - contactchitibouts@gmail.com  
[www.chitibouts.fr](http://www.chitibouts.fr)  
Association-les-chti-bouts

ASSOCIATION SOUTENUE PAR :



## L'ACCUEIL DE LOISIRS DES CH'TIBOUTS / ENFANTS 2 À 6 ANS

À L'ÉCOLE MATERNELLE LE COLOMBIER À RIEULAY

**HIVER : DU 13 AU 24 FÉVRIER 2023**



THÈME: **MONDE IMAGINAIRE**

À L'ÉCOLE MATERNELLE DE WANDIGNIES-HAMAGE

**PRINTEMPS : DU 17 AU 28 AVRIL 2023**



THÈME: **PRINCESSES ET CHEVALIERS**

Nombreux ateliers et animations diverses / Contacts : 06 52 03 72 68 / [contactchitibouts@gmail.com](mailto:contactchitibouts@gmail.com)



**LES CH'TIBOUTS**

## DES P'TITS BOUTS DE BONNS MOMENTS, TOUTE L'ANNÉE







*Bonne Année 2023 !*



**LES CH'TIBOUTS**



RETOUR SUR LA DISTRIBUTION DES COLIS DES AÎNÉS



Le 8 Décembre et le 9 Décembre l'équipe municipale a procédé à la distribution des colis de Noël aux aînés de 65 ans et plus offerts par la municipalité. Durant ces deux jours, les colis ont été livrés par Monsieur le Maire ainsi que les différents élus.

Marc DELECLUSE, ainsi que les membres du conseil municipal vous souhaitent d'excellentes fêtes de fin d'année !



# LE MOT DU COMITÉ DES ANCIENS

Le 19 novembre dernier, environ 80 personnes se sont retrouvées à la salle des fêtes. Nous tenons à remercier la Mairie pour le prêt de cette salle ainsi que les services techniques pour l'installation de la scène.

L'assistance a pu découvrir le spectacle patoisant « T'es d'Min Coin.... » de Patrick Collon. Durant plus de 90 minutes, la bonne humeur et les éclats de rire étaient au rendez-vous avec des sketches et des chansons.



En toute convivialité, nous avons partagé un goûter et à la fin du spectacle, les participants ont regagné leur domicile avec un souvenir de cet après-midi.

Avec l'approche de l'année 2023, le Comité des Anciens vous présente ses futures manifestations. Vous pouvez venir assister à notre Super Loto, organisé à la salle des fêtes le samedi 25 mars 2023 avec de nombreux lots à gagner et un début des jeux à 16 heures. Le jeudi 4 mai 2023, nous organisons une sortie en bus au Père Mathieu à Landrecies avec repas et animation « fête de la bière » en présence d'un orchestre bavarois. Pour tous renseignements sur ces événements, vous pouvez nous contacter au 03.27.90.31.68. Le Comité des Anciens vous souhaite de bonnes fêtes de fin d'année et beaucoup de belles choses pour 2023.

Au plaisir de nous retrouver.



Pour le Comité des Anciens  
La Présidente  
Anne Marie NOVION



## L'AMICALE LAIQUE

### RETOUR SUR LES ALLUMOIRS



Le 31 Octobre 2022, l'association de L'Amicale Laïque a organisé la fête des Allumoirs. Parents et enfants étaient conviés à défiler dans tout le village afin de célébrer cette fête sans oublier les friandises en guise de récompense à l'arrivée de cette marche. Convivialité et bonne humeur étaient au rendez-vous.

### RETOUR SUR MARCHÉ DE NOËL



Lors de ce marché de Noël, l'Amicale Laïque a eu le plaisir de vous accueillir le samedi 26 et le dimanche 27 Novembre à la salle des fêtes, ainsi que ses alentours, afin de partager avec vous les festivités des fêtes de fin d'année.





# Concours maisons fleuris et jardins potagers

Concours 2022

Remise des prix du concours 2022  
Vendredi 3 Mars à 18h-Salle des fêtes de Rieulay

Concours 2023

Bulletin d'inscription au concours

Nom:  Prénom:

Adresse:

Téléphone:

Inscription au concours (cocher la case correspondante)

Maison fleurie      Jardin potager

Les inscriptions sont à remettre en Mairie avant le 15 Mai



## LA GAULE RIEULAYSIENNE FÊTE SES 40 ANS !

### REPAS DE LA GAULE RIEULAYSIENNE



Nous avons fêté les 40 ans de notre association La Gaule Rieulaysienne avec un délicieux repas couscous et une soirée dansante. Nous avons invité les deux derniers présidents de notre association et des représentants de la commune, une soirée qui s'est très bien déroulée et qui a fait plaisir à nos adhérents.



# LA PÉTANQUE RIEULAYSIENNE

Lors du concours en famille du 17 Septembre, 61 participants étaient présents lors de cette journée super réussie et en plus très ensoleillée. Très bonne ambiance et tout le monde a été récompensé. En résumé, c'est une journée réussie.

Voici un petit retour en image sur cet événement:



Nous souhaitons à tous nos adhérents ainsi qu'aux rieulaysiens de bonnes fêtes de fin d'année. La Pétanque Rieulaysienne.

## CANICROSS DU 24 SEPTEMBRE 2022 CLUB ÉDUCATION CANINE DE RIEULAY



Les 22 et 23 octobre, il a aussi organisé son concours d'agility avec 90 concurrents par jour venus de la région parisienne, de l'Est et de la Belgique. Merci aux bénévoles présents sur ces 3 jours, à la municipalité et aux services techniques pour leur aide.



Coté résultats 6 chiens ont participé à la finale par équipe qui a eu lieu en Dordogne au mois d'août Maelann finira par se qualifier pour la super finale avec son cavalier et sa border.

En octobre, Maelann qualifie 2 chiens pour la finale du Grand Prix de France en terminant 3eme et 6eme. Et a participé au mois de novembre à la finale à Bourgbarré en terminant 30ieme et 37ieme sur 150 chiens.

Le CECR, vous souhaite de joyeuses fêtes de fin d'année.

Le 24 septembre 2022, le CECR a organisé son traditionnel canicross autour du lac des argales avec 70 compétiteurs. Coté résultats 10 adhérents ont participé à la woofrun au mois de Septembre



# FITFORM RIEULAY

MUSCULATION - FITNESS - CARDIOTRAINING

7J/7



DEPUIS 30 ANS

TARIFS 120E/ AN

TARIFS FAMILLE ET  
MOINS 18 ANS

CONSEILS  
PERSONNALISÉS  
FACEBOOK :  
FIT FORM RIEULAY

12 RUE DES SARTS

TEL 03 27 90 87 42

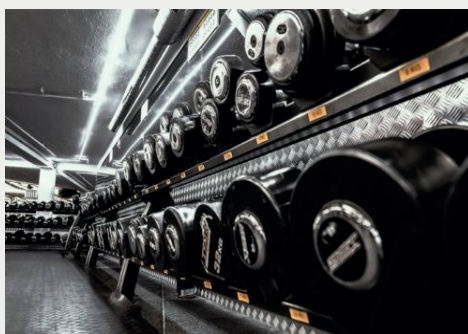

RENSEIGNEMENTS : MATIN 9H-11H ET 17H-20H EN SEMAINE SAMEDI 17H-19H DIMANCHE 10H-12H



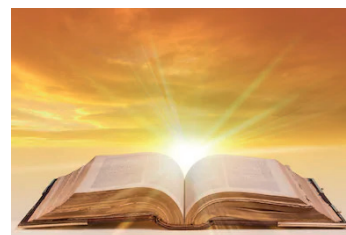

### LIBRE : Encore faut-il le croire !

On raconte l'histoire tragique d'esclaves en fuite qui, étant parvenus à escalader le Morne Brabant, montagne située au sud-ouest de l'île Maurice, s'y étaient installés en communauté. Ils vécurent là de nombreuses années, se nourrissant de sangliers, de singes, de fruits, de miel sauvage...

En 1835, l'esclavage fut aboli à l'île Maurice. Une compagnie de soldats fut envoyée à la montagne du Morne Brabant pour annoncer la bonne nouvelle à la communauté : Ils étaient désormais des hommes libres ! Voyant les soldats s'approcher, les anciens esclaves prirent peur. Pensant qu'ils allaient être repris, ils préférèrent mourir plutôt que de retourner en esclavage. Ils se jetèrent dans le vide, du haut de la falaise d'environ 550 mètres.

Ce récit tragique ne fait-il pas penser aux nombreuses personnes aujourd'hui qui, par méfiance des sectes et des religions, se détournent de l'Evangile qui est pourtant une bonne nouvelle pour le salut de quiconque veut y croire. Jésus a dit : « Si le Fils vous affranchit, vous serez réellement libres. » (Evangile de Jean chap. 8, verset 36).

Mais, je suis libre, direz-vous peut-être ; je ne suis l'esclave de personne ! Et ce désir constant que vous savez maléfique et dont vous ne pouvez-vous libérer : le mensonge, la colère, les mauvaises pensées, l'alcool, le sexe, etc... : ce que la Bible appelle le péché.

Par sa mort à la croix, Jésus nous libère du péché et nous conduit dans une vie nouvelle (si nous le voulons bien-sûr)

Chers lecteurs, permettez-moi de vous poser la question : êtes-vous réellement libres ?

Connaissez-vous Jésus comme votre sauveur et grand libérateur ?

« Libre ! y croire et le vivre » sera le thème de nos prochaines réunions :

- Le 13 janvier 2023, à 19 heures, chez Daniel et Sabine ROYAL, 43, rue Caby à RIEULAY,
- Le 17 février 2023, à 19 heures, chez Françoise GALLAIX, 11, rue de Vichy à SOMAIN.

Que cette nouvelle année soit, pour vous, le départ d'une nouvelle vie avec Jésus.

Soyez bénis !

**Pour le groupe, Daniel ROYAL.**

**Informations : Daniel au 03.27.80.61.52 – Françoise au 03.27.86.53.17.**

Page paroissiale Janvier Février 2023

### Le Christ reviendra-t-il ?

A la messe, après la consécration, nous proclamons « le mystère de la foi » : c'est l'anamnèse, par laquelle nous faisons mémoire de la mort du Seigneur Jésus (son incarnation et son sacrifice), de sa résurrection (source vivante du salut) et de sa venue dans la gloire à la fin des temps (sa parousie). Les mots « et nous attendons que tu viennes » expriment notre foi, notre espérance. Jésus a dit que nul ne connaît le jour et l'heure de son retour, et nous recommande d'être toujours prêts (MT 25,13). Le chrétien est un veilleur désireux du retour de son Maître, vivant l'attente de son retour dans la gloire. La prière et la liturgie, spécialement les sacrements, nous offrent de rencontrer le ressuscité. Mais le Christ ressuscité veut rassembler tous les hommes au festin du Royaume (LC 13,29). L'Eglise a pour mission de porter l'Evangile « jusqu'aux extrémités de la terre » (AC 1,8) et d'inviter tous les hommes à la table du Seigneur. Certains craignent que le retour du Seigneur s'accompagne d'un sévère jugement, le « jugement dernier », tant représenté dans l'art. Mais Dieu nous a créés libres. Ainsi, celles et ceux qui suivent le Christ n'ont rien à redouter. Nous nous jugeons nous-mêmes dès maintenant en suivant ou non l'exemple du service, de l'amour, que le Christ nous a donné (JN 13,15)

Michèle Clavier, théologienne

Prier avec le Saint- Père

Prions pour que les organisations et associations de promotion humaine trouvent des personnes désireuses de s'engager pour le bien commun et recherchent des modalités de collaboration toujours nouvelles au niveau international.

Pour le calendrier des messes et informations concernant l'église de notre village se conformer à l'inter-relais installé sur la porte de l'église et disponible à l'intérieur de l'église.

Un grand merci pour le nettoyage de l'église à Jean-Paul; Franck; Marie-Claude; André et Fabrice.

Pour le relais Christiane, Jocelyne

# Les commerçants

## Dam&Co Paysage

Création, élagage, débroussaillage, taille de haies  
Tous travaux entretien espaces verts et jardins



Société Dam&CO Paysage  
Damien Della Costa  
2412 rue Fernand Rombeau  
59870 RIEULAY

Facebook : Damandco Paysage  
Tél. : 07 68 82 16 14  
damandcopaysage@gmail.com



Combustible de chauffage  
Fleurs de saisons  
Légumes et fruits  
de producteurs locaux  
Produits laitier et artisanaux locaux

21 rue René Gaby  
59870 Rieulay

Du lundi au vendredi de :  
8h30/12h et de 14h/18h  
Samedi de 9h/12h

Tel : 06 95 95 26 30





**Retour aux horaires habituels !!**  
**Nous vous accueillons**  
**Du Mardi au Samedi**  
**De 9h - 12h et 14h - 19h**



Nombreuses  
idées  
cadeaux



500  
références  
différentes



Paniers  
gamis



Produits  
locaux  
artisanaux  
épicerie fine

27 Ter Rue Jaurès - 59870 RIEULAY  
03 66 87 00 09 - 06 37 55 90 78  
[www.magasinaufildessaisons.fr](http://www.magasinaufildessaisons.fr)  
contact@magasinaufildessaisons.fr  
[www.facebook.com/magasinaufildessaisons](https://www.facebook.com/magasinaufildessaisons)



## SARL " DELWARDE PARCS ET JARDINS "

*Pour tout ce qui concerne votre jardin:*

**Création,  
Plantation,  
Semi-gazon,  
Débrouillage,  
Entretien,**



03.27.86.37.69  
25 rue René Cab,  
59870 RIEULAY  
\*Devis gratuit\*

**Offre d'octobre...**

**-10%**  
Sur tous les soins visages

**-20%**  
Sur tous les soins visages à l'achat d'un produit soin



**NEW** Prochainement ...

**PAUSE DETOX**  
Offre valable du 12 septembre au 22 décembre 2022



**Soin visage : Pause Détox**

**Nouveaux produits**



**Portes ouvertes**

**19 novembre**  
de 15h à 18h30

**4 ANS**

2 prestations à gagner  
10% de remise sur votre prise de rendez-vous  
15% de remise sur les bons cadeaux  
Nombreuses offres sur les produits soins et maquillages  
Séance découverte bronzage naturel  
Découverte du nouveau soin Pause détox

Ateliers/conseils  
Dégustations  
idées cadeaux



# Garage Char Cars



- Réparation Diagnostic toutes marques
- Vente de pièces neuves et occasions
- Achat revente de véhicule d'occasion

**06.59.85.81.77** 45 rue Rene Caby - 59870 Rieulay

## Matériel Médical Vente & location

- INCONTINENCE
- CHAUSSURES MEDICALES
- LIT MEDICALISE
- FAUTEUIL ROULANT
- TIRE-LAIT MEDELA
- FAUTEUIL COQUILLE
- TENSIOMETRE
- AROMATHERAPIE

48, rue des Sarts 59870 Rieulay

**03 27 86 05 45**

**Mathieu HONVAULT**  
et son équipe  
à votre service

## La Gourmandise salée

Rue de l'Espace Terril - 59870 RIEULAY

**SNACK - BRASSERIE**  
sur place ou à emporter

Sandwichs  
Américains  
Hamburgers  
Kebabs  
Frites fraîches

**Tél : 06 59 08 68 24**

 **La Gourmandise salée**

Du 1<sup>er</sup> avril au 1<sup>er</sup> novembre :

Ouverture tous les jours de 11h45 à 13h45 et de 18h45 à 21h30  
Fermeture le mardi

Du 1<sup>er</sup> novembre au 1<sup>er</sup> avril :

Ouverture les vendredis, samedis, dimanches de 11h45 à 13h45  
et de 18h45 à 21h30



Carte bleue minimum : 15 €  
Ticket restaurant maximum : 10 €  
Nous n'acceptons pas les chèques

## POINT RETOUCHE



Retouches de vêtements, Rideaux, Tissus  
d'ameublement, ...

Tel. 06.63.71.96.10



Entretiens, Réparations  
Cycles toutes marques

Tel. 06.65.26.26.96

## Les commerçants

*Temps d'un reg' Art*

Un photographe au service de votre image

Grégory Smellinckx



PHOTOGRAPHE

[www.tempsdunreg-art.com](http://www.tempsdunreg-art.com)

☎ 06 22 20 80 19

✉ [gregory.smellinckx@gmail.com](mailto:gregory.smellinckx@gmail.com)

Siret : 491 317 343 00037

*Praticienne en intégration des réflexes  
archaïques*

Stimulations du cerveau par le mouvement.  
Pour enfants et adultes.

Troubles des apprentissages, "dys", langage, lecture, écriture,  
posture, motricité, énurésie, stress, attention, compréhension,  
colères, timidité, impulsivité..

Cécile DIEVART  
21 rue des FRÈRES SANS  
59870 RIEULAY  
tel 07 69 29 34 73  
[ned2@sfr.fr](mailto:ned2@sfr.fr)



 **MACKRÉ Dépannage** SARL  
Chauffage - Plomberie - Sanitaire

Christophe MACKRÉ  
06.75.38.22.99

21, rue Jean-Baptiste Fievet 59870 RIEULAY - Mail: [mackre.depan@aliceadsl.fr](mailto:mackre.depan@aliceadsl.fr)

## OSTREVENT TERRASSEMENT

TERRASSEMENT  
REMISE EN ETAT ET NIVELLEMENT DE  
TERRAIN  
DEMOLITION  
ACCES CHANTIER  
POSE RESEAU SOUTERRAIN  
PAVAGE ET ENROBE

RACCORDEMENT TOUT A L'EGOUT  
DRAINAGE DE COUR ET JARDIN  
CREATION DE PUIT PERDU  
CREATION DE CUVE DE RECUPERATION D'EAU DE PLUIE  
CREATION ET CURAGE DE FOSSE

07.64.38.79.46

[ostreventterrassement@gmail.com](mailto:ostreventterrassement@gmail.com)

PRIX ATTRACTIF

SIRET:88510814200013



## Les commerçants

### BAR BICHETTE CAFE, BAR, BRASSERIE

#### PRODUITS LOCAUX ARTISANAUX

Apéro  
Repas  
Goûter



Place de la Mairie  
suivez nous sur  
[@barbichetterieulay](#)



Soirées à thème  
Concerts  
Jeux



### Marché de Rieulay

Chaque vendredi matin  
De 8h à 13h30  
Placette Coeur de village



### Les Chevrettes du Terril

Boutique : Mercredi, Samedi, Dimanche. 10 h-12h et 16 h-19 h  
Bar et restaurant : Samedi, Dimanche. De 11h à 19h non-stop

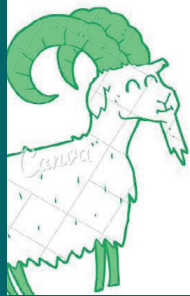

La visite de la ferme est libre durant les horaires d'ouverture de la boutique et du bar/restaurant. Assistez gratuitement à la traite à 18h.

Accueil du groupe pour une visite ou un repas tous les jours de la semaine sur réservation préalable aux 07 66 57 22 13 ou par email [leschevrettes@hotmail.com](mailto:leschevrettes@hotmail.com)



### TOCCO GIUSEPPE

| 06/43/48/10/94

*Carrelage, faïence, terrasse, pavage,  
création de salle de bain*

41 Rue des Sarts  
59870 RIEULAY  
[toccogiuseppe88@gmail.com](mailto:toccogiuseppe88@gmail.com)



# AGENDA JANVIER 2023

<b>Dimanche 1er Janvier</b>	<ul style="list-style-type: none"> <li>• Jour de l'an</li> </ul>
<b>Lundi 2 Janvier</b>	<ul style="list-style-type: none"> <li>• Bac jaune et bac vert</li> </ul>
<b>Mardi 3 Janvier</b>	<ul style="list-style-type: none"> <li>• Début des inscriptions pour l'école Le Colombier. (Fin le 10 Février)</li> </ul>
<b>Mercredi 4 Janvier</b>	<ul style="list-style-type: none"> <li>• Permanence habitat durable de 14h à 17h, CCCO, Avenue du Bois, 59287 Lewarde.</li> </ul>
<b>Jeudi 5 Janvier</b>	<ul style="list-style-type: none"> <li>• Bac bronze</li> </ul>
<b>Vendredi 6 Janvier</b>	
<b>Samedi 7 Janvier</b>	<ul style="list-style-type: none"> <li>• Cérémonie des voeux de Monsieur le Maire à 18h à la salle des fêtes.</li> </ul>
<b>Dimanche 8 Janvier</b>	
<b>Lundi 9 Janvier</b>	<ul style="list-style-type: none"> <li>• Atelier d'éveil - Relais Petite Enfance - de 9h30 à 11h à la salle des Ch'tis bouts, 13 Rue Suzanne Lanoy.</li> </ul>
<b>Mardi 10 Janvier</b>	
<b>Mercredi 11 Janvier</b>	<ul style="list-style-type: none"> <li>• Permanence habitat durable de 14h à 17h, CCCO, Avenue du Bois, 59287 Lewarde.</li> <li>• Permanence France Renov de 14h à 17h à Somain - Bourse du Travail.</li> </ul>
<b>Jeudi 12 Janvier</b>	<ul style="list-style-type: none"> <li>• Bac bronze</li> </ul>
<b>Vendredi 13 Janvier</b>	
<b>Samedi 14 Janvier</b>	
<b>Dimanche 15 Janvier</b>	
<b>Lundi 16 Janvier</b>	<ul style="list-style-type: none"> <li>• Bac jaune et bac vert</li> <li>• Début des inscriptions ALSH d'hiver</li> </ul>
<b>Mardi 17 Janvier</b>	
<b>Mercredi 18 Janvier</b>	<ul style="list-style-type: none"> <li>• Permanence habitat durable de 14h à 17h, CCCO, Avenue du Bois, 59287 Lewarde.</li> <li>• Permanence France Renov de 14h à 17h à Pecquencourt - Maison France Service.</li> </ul>
<b>Jeudi 19 Janvier</b>	<ul style="list-style-type: none"> <li>• Bac bronze</li> <li>• Début de l'évènement "Nuit de la lecture"</li> </ul>
<b>Vendredi 20 Janvier</b>	<ul style="list-style-type: none"> <li>• Nuit de la lecture - Médiathèque - de 17h à 18h.</li> </ul>
<b>Samedi 21 Janvier</b>	
<b>Dimanche 22 Janvier</b>	<ul style="list-style-type: none"> <li>• Fin de l'évènement "Nuit de la lecture".</li> <li>• Galette des aînés - salle des fêtes .....</li> </ul>
<b>Lundi 23 Janvier</b>	<ul style="list-style-type: none"> <li>• Atelier d'éveil - Relais Petite Enfance - de 9h30 à 11h à la salle des Ch'tis bouts, 13 Rue Suzanne Lanoy.</li> </ul>
<b>Mardi 24 Janvier</b>	
<b>Mercredi 25 Janvier</b>	<ul style="list-style-type: none"> <li>• Permanence habitat durable de 14h à 17h, CCCO, Avenue du Bois, 59287 Lewarde.</li> </ul>
<b>Jeudi 26 Janvier</b>	<ul style="list-style-type: none"> <li>• Bac bronze</li> </ul>
<b>Vendredi 27 Janvier</b>	
<b>Samedi 28 Janvier</b>	
<b>Dimanche 29 Janvier</b>	
<b>Lundi 30 Janvier</b>	<ul style="list-style-type: none"> <li>• Bac jaune et bac vert</li> </ul>
<b>Mardi 31 Janvier</b>	

# AGENDA FÉVRIER 2023

<b>Mercredi 1er Février</b>	<ul style="list-style-type: none"> <li>• Permanence habitat durable de 14h à 17h, CCCO, Avenue du Bois, 59287 Lewarde.</li> <li>• Permanence France Renov de 14h à 17h à Aniche - Maison France Service.</li> </ul>
<b>Jeudi 2 Février</b>	<ul style="list-style-type: none"> <li>• Bac bronze</li> </ul>
<b>Vendredi 3 Février</b>	
<b>Samedi 4 Février</b>	
<b>Dimanche 5 Février</b>	
<b>Lundi 6 Février</b>	
<b>Mardi 7 Février</b>	
<b>Mercredi 8 Février</b>	<ul style="list-style-type: none"> <li>• Permanence habitat durable de 14h à 17h, CCCO, Avenue du Bois, 59287 Lewarde.</li> </ul>
<b>Jeudi 9 Février</b>	<ul style="list-style-type: none"> <li>• Bac bronze</li> </ul>
<b>Vendredi 10 Février</b>	<ul style="list-style-type: none"> <li>• Fin des inscriptions pour l'école Le Colombier.</li> </ul>
<b>Samedi 11 Février</b>	
<b>Dimanche 12 Février</b>	
<b>Lundi 13 Février</b>	<ul style="list-style-type: none"> <li>• Bac jaune et vert</li> <li>• ALSH des vacances d'hiver.</li> </ul>
<b>Mardi 14 Février</b>	<ul style="list-style-type: none"> <li>• Atelier création de marionnettes avec la compagnie "Les Invisibles" - Salle polyvalente de l'école.</li> </ul>
<b>Mercredi 15 Février</b>	<ul style="list-style-type: none"> <li>• Permanence habitat durable de 14h à 17h, CCCO, Avenue du Bois, 59287 Lewarde.</li> <li>• Permanence France Renov de 14h à 17h à Fenain - en Mairie.</li> </ul>
<b>Jeudi 16 Février</b>	<ul style="list-style-type: none"> <li>• Bac bronze</li> </ul>
<b>Vendredi 17 Février</b>	<ul style="list-style-type: none"> <li>• Déambulation théâtre "Les Invisibles" à 9h sur le Marché</li> </ul>
<b>Samedi 18 Février</b>	
<b>Dimanche 19 Février</b>	<ul style="list-style-type: none"> <li>• Départ du séjour aux Grangettes</li> </ul>
<b>Lundi 20 Février</b>	
<b>Mardi 21 Février</b>	<ul style="list-style-type: none"> <li>• "Je dis de belles histoires" - Médiathèque - de 10h à 11h.</li> <li>• Atelier d'éveil - Relais Petite Enfance - de 9h30 à 11h à la Médiathèque de Rieulay.</li> </ul>
<b>Mercredi 22 Février</b>	<ul style="list-style-type: none"> <li>• Permanence habitat durable de 14h à 17h, CCCO, Avenue du Bois, 59287 Lewarde.</li> <li>• Permanence France Renov de 14h à 17h à Marchiennes - en Mairie.</li> <li>• Heure du conte les 3 petits pourceaux - Médiathèque - de 11h à 12h.</li> </ul>
<b>Jeudi 23 Février</b>	<ul style="list-style-type: none"> <li>• Bac bronze</li> </ul>
<b>Vendredi 24 Février</b>	<ul style="list-style-type: none"> <li>• Déambulation théâtre "Les Invisibles" à 9h sur le Marché</li> </ul>
<b>Samedi 25 Février</b>	<ul style="list-style-type: none"> <li>• Retour du séjour aux Grangettes</li> </ul>
<b>Dimanche 26 Février</b>	
<b>Lundi 27 Février</b>	<ul style="list-style-type: none"> <li>• Bac jaune et vert</li> <li>• Atelier d'éveil - Relais Petite Enfance - de 9h30 à 11h à la salle des Ch'tis bouts, 13 Rue Suzanne Lanoy.</li> </ul>
<b>Mardi 28 Février</b>	

Mairie de Rieulay  
1 rue Joseph Bouliez  
Placette coeur de village  
59870 RIEULAY

Ouverture au public  
Lundi et mercredi: 8h30-12h / 13h30-17h  
Mardi: 8h30-12h  
Jeudi: fermé toute la journée  
Vendredi: 8h30-12h / 14h-18h